

ANTIGUOS PUEBLOS CALIFORNIANOS"

"CORREDOR TURÍSTICO DE LOS



PLANTEAMIENTO DE UN PROYECTO INTEGRADOR
PARA LA REGIÓN CENTRAL DEL ESTADO DE
BAJA CALIFORNIA SUR

Preparó: Simón Oscar Mendoza S.

(Con la muy particular forma de decir las cosas y expresar las ideas)

Versión: v-3,1

Marzo de 2012

PROYECTO:

(Planteamientos a nivel conceptual y enunciativos, no definitivos ni ejecutivos se deberá clarificar el “cómo” y buscar el “con qué”, aquí sólo se indica el “qué y el porqué”)

“CORREDOR TURÍSTICO DE LOS ANTIGUOS PUEBLOS CALIFORNIANOS”

Un proyecto para la integración socio económica de los pueblos de Loreto, San Javier, San José y San Miguel de los Comondú, La Purísima y el colateral Mulegé, con la creación del eje turístico regional Loreto-La Purísima e integrando a Mulegé.

*“SI SE DESCONOCE LO QUE LA BODEGA TIENE EN SU INTERIOR ASÍ COMO
LOS DETALLES DEL CONTENIDO ES IMPOSIBLE PROMOCIONARLO Y MUCHO
MENOS VENDERLO”*

Nota: El presente documento debe ser tomado sólo como un aporte de ideas para las probables y múltiples estrategias que tal vez hoy se tengan o se estén conformado en el mismo sentido y con la misma intencionalidad, la de resolver la problemática de falta de integración y darle sustentabilidad social y económica a la región central y de tierra adentro del estado de Baja California Sur.

Con la finalidad de dar mayor explicación a “los porqué” de algunos planteamientos como “La Ruta de la Aventura y los Volcanes” y otros se prepara esta nueva versión, la v-3.1 revisada y ampliada.

Introducción:

Pavimentar calles, construir banquetas y parques, sin dejar de reconocer que son muy necesarios, no alivian ni resuelven el principal padecimiento de una región que es el padecimiento de una raquítica y precaria economía que impacta en forma directa al núcleo social principal que es la familia. Esas obras son valores intrascendentes en el espíritu de los pobladores, son como colocar el betún en un pastel etéreo y sin pan, sus puestas en operación son como un buen día de borrachera y al que le seguirá una pertinaz y continuada cruda, sirven sin embargo más al gobernante por el lucimiento de su ego que al que el gobernante cree servir. Esas obras o construcciones son relumbrones o destellos momentáneos y pasajeros que poco a poco pasaran a ser cargas adicionales, para las futuras administraciones de gobierno por la falta de recursos para su mantenimiento y conservación. La prioridad para una sociedad es todo aquello que ayude a sobrellevar el día a día y a prosperar en ella. Todas las obras que de alguna forma, estructuralmente, coadyuven al sano desarrollo regional son las que tenderán a trascender y a dejar una huellas duraderas, un ejemplo claro de esto es la apertura de la zona agrícola del valle de Santo Domingo, obra que en su trasfondo tiene una historia que pocos conocen y saben de ella bien a bien, obra de un visionario y dedicado gobernante de los años 30's, el general Juan Domínguez Cota padre de la irrigación en Sudcalifornia que, en forma aguerrida se dio a la tarea de regularizar la tierra donde hoy se encuentra la zona agrícola más grande e importante del estado. En los años de la década de 1930 el históricamente olvidado Juan Domínguez Cota se aboca a rescatar tierras con vocación agrícola y que estaban bajo el usufructo extranjero, para esto conforma un equipo de abogados para la integración de las acciones necesarias y poder recuperar más de 72,000 km² del territorio peninsular concesionadas a la firma empresarial norteamericanas Delbert J. Haff. Con estas acciones se logra revertir dicho convenio con antecedentes concesionarios desde la época juarista y ratificaciones posteriores del porfiriato, se obtiene así la posibilidad de abrir esas tierras a la actividad agrícola dando lugar al exitoso valle de Santo Domingo y creándose así, por el mismo Juan Domínguez Cota, las primeras colonias del gran valle: Santo Domingo, Matancitas, San Juan de Matancitas y La Poza Grande. Hoy también, como antaño, para muchas acciones de gobierno se requiere una visión de estadista que son a la postre las que trascienden y dejan huella, la acción por demás patriota de Juan Domínguez Cota de rescatar las tierras concesionadas a Haff fue de primordial trascendencia para, en el aquel entonces territorio o distrito sur de la Baja California. De no haberse logrado eso no se que consecuencias hubiese tenido en el presente, probablemente un retraso

considerable en la integración de esas tierras. Este ejemplo nos hace reflexionar y concluir que: “... *un estadista resuelve la problemática actual con visión de futuro, un chambón resuelve sólo para pasar el ‘trance’ momentáneo de su gestión...*”.

La visión de futuro se hace necesaria para establecer lineamientos útiles, duraderos y productivos para las diversas regiones, acciones que generen sinergias económicas entre los habitantes son las que finalmente aportaran estabilidad familiar y social. La estrategia para lograrlo en un estado como Baja California Sur no son fáciles aunque algunos aseguren lo contrario, la idiosincrasia de mucha gente de ascendencia profunda en el territorio se aferra a situaciones de vida muy arraigadas y tienen una firme atadura al ambiente rural. Muchos pueblos y ranchos aún mantienen una economía sustentada en una raquílica práctica agrícola, casi a nivel huerto y en una exigua ganadería con base en el ganado vacuno y caprino. Esto apenas da para medio subsistir en las diferentes regiones tierra adentro del peninsular estado, aunándose para agravar la situación está también la cada vez más recurrente carencia de lluvias que día a día seca o profundiza más los mantos freáticos sumándose esto a disposiciones federales que por ignorancia de nuestra gente así como por su secular despego de aspectos de índole “administrativo” en los personal la hacen caer en violaciones severas como la falta de refrendos de permisos de extracción de agua que amenazan su permanencia y hasta su subsistencia. Además de eso existen circunstancias que hacen suma para caer en una situación de verdadera desesperanza a muchos de los habitantes de esas apartadas regiones, la desatención oficial, prácticas de corrupción por funcionarios de menor nivel en programas de apoyo, aislamiento, pésimas comunicaciones, inadecuados canales para comerciar la poca producción familiar que los hacen caer en manos del coyotaje, etc. convierten en imperiosa necesidad que acciones tendientes a vincular e integrar a esas regiones en una dinámica productiva más activa que les permita continuar subsistiendo y progresar en alguna medida. Entonces, en conclusión, acciones integradoras y de vinculación efectiva se hacen necesarias.

Baja California Sur no tiene forma ni manera para ser una potencia industrial, eso queda descartado, lejos de los centros donde la materia prima asequible abunda y lejos de los de consumo masivo la industria seguirá circunscribiéndose a aquella de pequeña producción y tendiente sólo a satisfacer demandas locales y crecerá en la medida que esa demanda local crezca. Ganadería y agricultura también presenta grandes limitantes por el factor agua y lluvias, la industria minera es poco deseada, justificada posición porque se contrapone decididamente a la que al parecer es la vocación y derrotero económico

viable de gran parte del estado: **los servicios relacionados con el aspecto turístico**. Un aspecto que hoy por hoy sólo tiene su mirada o connotación en lo que representa el destino de mar y playa. Baja California Sur es más que eso, tiene una oferta mucho más amplia pero poco explotada y solo tratada con propósitos enunciativos pero no efectivos, no hemos sabido vender ni llenar integralmente el portafolio de la gran oferta turística que el estado tiene, podemos decir que el portafolio completo debe contener para esta California Mexicana además de el grandioso mar, sus playas y su entorno, las espectaculares islas y variedad infinita de especies animales marinas en ambos mares, abarcar también su rica y muy importante pero poco conocida historia, grandes epopeyas se desarrollaron y fraguaron en esta tierra, las tradiciones regionales muchas de ellas únicas y que sólo aquí se tienen y no en otras partes del mundo, las importantes manifestaciones del arte rupestre, también únicas a nivel mundial, la gran oferta de “tierra adentro” con la increíble naturaleza del desierto central y del norte así como las sierras boscosas del sur, sus apreciables regiones de total soledad que invitan a la contemplación, paisajes inigualables de las montañas del norte como la Giganta y San Francisco con sus impresionantes cañones, la vida silvestre, la atractiva “agrestidad” de buena parte del territorio y, algo muy importante, la increíble humanidad de esa gente que aún tenemos en algunos sitios apartados que si bien es necesario integrarlas se hace necesario también prepararlas para que conserven sus formas y costumbres humanísticas, eso no en todos lados existe y menos en el México continental de ahora, la “intencionalidad” de los sudcalifornianos contrasta grandemente con una gran parte de los llegados allende el golfo de California .

Vender historia y tradiciones poco conocidas no es fácil, se requiere del concierto de gente que la conozca y sepa trasladar esos conceptos a un lenguaje “vendible”, sin embargo, en el medio “turístico” local la visión hacia el turismo que integre esos vectores no existe, para ellos lo importante es el turismo masivo de gran nivel que tenga dividendos económicos cuantiosos aunque en realidad esos dividendos no “se dividan tanto” de tal suerte que puedan alcanzar a sectores de la población representativos de la localidad. Hace falta esa visión ampliada del turismo, mercado para eso existe y venderlo como elemento complementarios al tradicional comprador de la playa y el mar es totalmente factible y económicamente productivo, una buena parte del visitante de los grandes hoteles está también dispuesto a complementar sus estancias con algo más que no sea sol y playa, un par de días para conocer el fondo y fundamento del sitio que se visita es atractivo para muchos, es como el que va a Las Vegas y sólo conoce el interior del casino pero no visita la cercana e impresionante represa Hoover, infinidad de gente

no la visita pero no lo hace porque simple y llanamente no sabe que ahí cerca está no porque realmente no lo deseara si conociera el hecho, esto es un poco de lo que nos pasa, nuestros turistas no están enterados de que tenemos esos “adicionales” y si lo saben no saben como llegar a ellos, al hotelero convencional mostrar esas cosas no le interesa, la inclusión de esos conceptos a nivel propaganda de los “turisteros”, privados y oficiales, se hace pero es sólo, como lo indicábamos, a manera enunciativa pero sin tener una real integración y vinculación a la estructura y oferta turística formal.

El turismo llamado “cultural” o “ecológico” que muchas veces se concibe bajo preceptos equivocados en virtud de que no es una oferta privativa para personas cultas o ecologistas sino de personas ávidas de “conocer”, más allá del mar y la playa, lo que la región ofrece que si poco “nos descuidamos” resultan ser la mayoría de los que visitan un sitio de descanso y relajación playero. Ese turismo, el llamado cultural, permite muchos más beneficios económicos a sectores, no digamos “desprotegidos” sino seamos más objetivos, llamémoslos “sectores más comunes” de la población que el gran turismo, este último se circunscribe a dejar altos beneficios al gran hotel y al gran restaurante (*y esto último está en veremos en virtud de que con la modalidad de “todo incluido” de los grandes hoteles ya ni migajas venden los restaurantes*). Las bondades del turismo cultural y ecológico para empezar abarca mucho más territorio y es potencialmente detonante de actividades en el común de los que habitan el territorio ya que suelen generar o potenciar la producción de elementos “tradicionales o típicos” de ese territorio y sus moradores, esto es “crea sinergias locales”, estas sinergias son las que los gobiernos deben potenciar y privilegiar. Se debe de pensar muy bien el hacer y proyectar el agregado de elementos de modernidad a sitios o regiones con un claro potencial para actividades turísticas del tipo culturales, ecológicos, de “agrestidad”, paisajísticos y de aventura de una región . El no realizar esos agregados o elementos de modernidad no quiere decir ni dar por sentado que esas regiones se deben marginar de esos “beneficios” sino que, éstos deben ser aplicados bajo un esquema de total equilibrio para no alterar el potencial indicado. Para lograr esto es necesario tener una buena dosis de competencia e inteligencia además de una fuerte componente de identidad y sentido de pertenencia o conocimiento profundo de la región para tener plena conciencia de ese potencial y actuar en consecuencia obteniendo de él el máximo provecho, por desgracia tengo mis muy serias dudas de que en nuestro medio oficial exista tal condición, al menos hasta hoy no ha sido el caso. Es por eso que en el presente documento se mencionan algunos aspectos relevantes como “La Ruta de la Aventura y los Volcanes” (ver páginas 14 y 15) y el porqué algunas zonas deben mantenerse con su buena dosis de “agrestidad”, eso no es una cosa nueva, en otros

lugares del mundo existe tal circunstancia, eso puede investigarse con relativa facilidad y conocer las virtudes que eso conlleva. Salidas cómodas y adecuadas deben proveerse a los diversos pueblos, rutas rápidas para emergencia es deseable tenerlas, ya prácticamente todos esos pueblos triángulo de los antiguos pueblos californianos las tienen hoy en día, San José y San Miguel de Comondú cuentan con una salida pavimentada al sur, igualmente La Purísima, San Javier la tiene hacia Loreto, sólo faltaría proveer una salida rápida hacia el norte a los pueblos de los Comondú y de La Purísima la cual es totalmente viable con la pavimentación de La Purísima a Rosarito. “La Ruta de la Aventura y los Volcanes” que cruzaría la zona de los volcanes en altiplano comundeño partiendo de San Javier, llegando a los Comondú y de ahí a San Isidro hasta terminar en la región de Paso Hondo la cual es una zona de pinturas rupestres y escenarios sin iguales.

Descripción y Planteamientos:

En la región central del territorio estatal se localizan seis de las poblaciones más antiguas de la California Mexicana, Baja California Sur “La California Original”, son a la vez las poblaciones más antiguas de todo el noroccidente americano desde cabo San Lucas hasta Alaska, un hecho histórico que no hemos sabido vender como atractivo regional, tan simple como eso. De estos seis pueblos, cinco de ellos están asentados en oasis de los cuales depende, en algunos en parte y en otros íntegramente, su actual subsistencia, estos pueblos de oasis, a saber, son: Mulegé, San Francisco Javier, San José de Comondú, San Miguel de Comondú y La Purísima. De estos seis pueblos tres de ellos están de alguna forma, poco o mucho, integrados a las actividades turísticas: Loreto, Mulegé y San Javier. Los otros tres están totalmente desvinculados de ese sector productivo a pesar del potencial que para ellos existe.



Región por Integrar

Si a la región la vemos de forma integral tenemos como resultado una impresionante oferta para quien visite la zona, el gran triángulo conformado ubicando sus vértices en Loreto, Mulegé y La Purísima tiene un enorme potencial turístico ya que en ese contenido se destacan principalmente:

- playas
- ambiente marino portuario
- pesca deportiva y buceo
- islas con llamativos escenarios, las mas bellas del golfo de California
- el impresionante paisaje de la imponente sierra de la gigante
- el impresionante y apacible paisaje de bahía Concepción
- lo agreste de las altiplanicies y sierras localizadas entre los Comondú y la Purísima plagada de volcanes e imponentes vistas (por esto la importancia de mantener agreste y “poco modernizada” pero si transitable la propuesta “Ruta de Aventura y los Volcanes”[ver croquis de Rutas más adelante] entre San Javier, los Comondú, La Purísima y San José de Guajademí)
- la belleza escénica del gran oasis que son San Miguel y San José de Comondú
- un acervo de tradiciones y formas locales de aspecto arquitectónico
- otro acervo representado por manufacturas culinarias artesanal y tradicionales como: dulces regionales hechos de forma ancestral, vino regional, el mejor queso de chiva de la península (Cabra), dátiles, olivo, habas, higos secos, etc.
- una gran oferta para la relajación y la pasividad en cualquiera de los pueblos del “Gran Triángulo Regional de la Antigua California”
- Infinidad de Ranchos en los que, algunos de ellos, sus habitantes aún ofrecen el característico calor humano de la gente de “La California Original”
- artículos productos de la talabartería, la cordelería y el tejido de carrizo y palma.
- actividades como el senderismo tiene una impresionante viabilidad
- una riquísima historia colonial en la que destacan los edificios misionales de Loreto, Mulegé, San Javier y San José de Comondú
- observación de la naturaleza y lontananza
- observación de aves diversas en los oasis
- una amplia gama de pinturas rupestres y petroglifos tanto en Mulegé con los sitios de La Trinidad, San Patricio y Cuevas Pintas así como la cueva de San Borjita; por otro lado la Purísima con la cueva de El Chavalito y Comondú con sus zonas de petroglifos.
- etc., etc., etc...

En este gran territorio del centro de Baja California Sur no hay gente que de alguna forma no produzca algo, las mujeres de la casa hacen ates, frutas en conserva, almíbares, tejen palma, tejen y bordan en tela, son buenas cocineras de lo regional, los hombres por su lado realizan piezas de talabartería, tejen carrizo (petates), fabrican cordeles de cuero

y crin de caballo, son buenos guías en las sierras y montes, son buenos jinetes, aún usan los atuendos típicos del vaquero, saben usar materiales de la región para la construcción, conocen la vegetación regional y sus virtudes y peligros, conocen historias y relatos, saben el manejo del ganado, siembran diversidad de plantas y vegetales comestibles, etc., este potencial no debe ser desperdiciado, sólo debe ser convertido a las adecuadas formas y presentaciones para su venta directa al visitante, hoy los únicos que sacan provecho son los nunca faltantes “coyotes” del comercio. Pequeños espacios para la oferta y exposición de esos elementos serán necesarios construidos con el formato original de la región sin introducir elementos constructivos que “contaminen” la esencia.

Todo lo que el mundo quiere ver y no se lo facilitamos ni le informamos que nosotros lo tenemos y menos le indicamos como tener acceso a ellos.

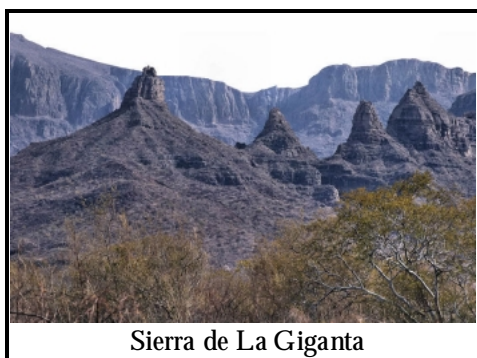
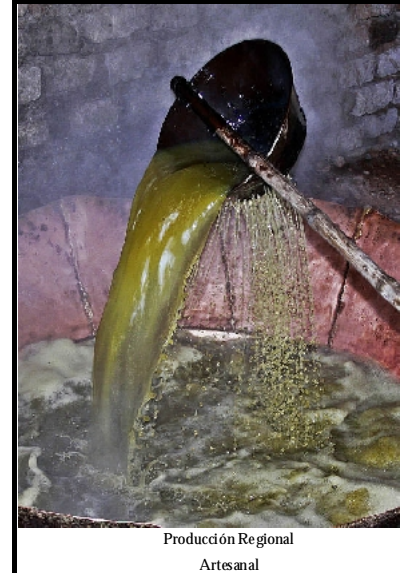



Apacible Oasis de Mulegé

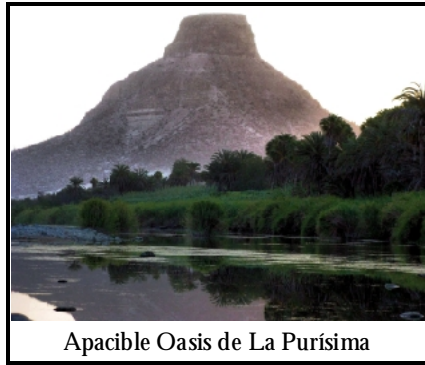

Apacible Oasis de La Purísima



Llegada de Turista por Mar



Tradiciones: Secado de Aceituna para hacer Aceite



Profunda Historia Regional



Museo de las Misiones
Loreto



Lontananza y el Desierto



Métodos Tradicionales de Construcción



Métodos Tradicionales de Construcción



La Tradición con los Dulces Únicos de la Región



Frutas Tradicionales, Están en la Zona desde la Época Misional.



Vida Silvestre Excepcional de La Sierra de La Giganta



El Oasis de Comondú



Edificio Misional de San José de Comondú



Cordelería Tradicional hecha a Mano ("cabresto" de La Purísima)

Para poder integrar esta región y a sus habitantes al concierto económico de alguna forma rentable para ellos se debe primero tener como visión principal establecer las condiciones para lograr un adecuado flujo de visitantes provenientes de nuestros entornos cercanos y del extranjero bajo un plan estratégico que englobe en una sola concepción a toda la región y pueda ofertarse como tal; para esto se establecen a manera de recomendación y sugerencia algunos preceptos y premisas básicas que sirvan de eje rector para dicha integración:

- 1.- Loreto como puerta de entrada y punto de partida hacia el resto de la región ya que cuenta con acceso aéreo, terrestre y marítimo, además es el sitio que ofrece hoteles de buen nivel e intermedios y con potencial para residencia temporal y permanente.



- Ruta Pavimentada
- Ruta por Pavimentar
- Ruta de Aventura (Terracería)

- 2.- Mejorar la comunicación de la región por vías terrestres cuidando dar permanencia a rutas de aventura y “agrestidad” para ofertar ese paisaje de la forma más natural y “no moderno” posible. A largo plazo lograr caminos

adecuados con la pavimentación de la ruta Rosarito-La Purísima que conjuntamente con la salida pavimentada que hoy existe de Comondú hacia el sur y de San Javier hacia Loreto garantizarán la comunicación sin “estrés” ni contratiempos de los habitantes de esas poblaciones. **Evitar** la pavimentación de la ruta de San Javier a Los Comondú y de estos dos pueblos a San Isidro y La Purísima así como a la zona de San José de Guajademí para garantizar la “**ruta de aventura**” y tener la oportunidad de mostrar lo agreste de la zona, lo cual se requiere para complemento de la oferta turística integrando a la oferta tradicionalista los ranchos en su trayectoria, eso sí, se deberá mantener en tolerable estado de tránsito no como hoy se encuentra. Ese aspecto también es vendible al turista, muchos piensan que sólo se vende el aire acondicionado, el restaurante elegante, la comodidad del pavimento pero no, se sorprenderían de la cantidad de extranjeros de todo el mundo que busca lo “no civilizado”, pero hay que ofertarlo y no mantenerlo oculto, ese tipo de turismo es selecto y puede llegar a ser más rentable que el común turismo de playa. Hasta hace poco los caminos de tarracería que comunican a San Javier y La Purísima con San José de Comondú y San Miguel de Comondú estaban destruidos y simplemente no existía o no existe paso desde hace un buen número de años entre estas poblaciones (*la “oferta” de la aventura no debe ser tan “profunda”*). Establecer miradores en puntos elevados para admirar el paisaje es necesario, nadie piensa en eso por su corta visión y *ver a lo lejos* no está en sus miras.

- 3.- Es de primordial importancia establecer programas de adiestramiento e inducción a la gente de la región para que “aprenda” el papel que debe desempeñar ante el visitante y de qué forma se deben ofertar sus incontables manufacturas de diversos artículos que a nivel doméstico se producen (prepararlos con “intencionalidad”) así como sus y espacios habitables, que también son parte de la potencial oferta. Introducir a la población en esa dinámica no es difícil pero se debe actuar no esperar que en automático hagan algo que nunca han hecho y es desconocido para ellos como higiene, servicio, orden, limpieza del entorno, etc.
- 4.- Reforzar con el establecimiento de algún atractivo ancla al tercer vértice del triángulo que es La Purísima. Para este caso se propone el establecimiento en algún edificio antiguo de los que hoy existen, del “Museo de los Antiguos Pueblos Californianos”, donde se pueden mostrar diversidad de elementos de

como fueron e incluso como siguen siendo muchas cosas auténticamente regionales con un espacio de exposición y venta permanente de esos artículos (aún existe una variedad grande y diversa de esos elementos), con esto quedaría instaurado el eje histórico cultural: —“Museo de las Misiones” de Loreto ◀▶ “Museo de los Antiguos Pueblos Californianos” de La Purísima—.

- 5.- Los pueblos de San Javier, San José de Comondú y San Miguel de Comondú permanecerán como estaciones intermedias que eventualmente podrán prosperar ante tal integración.
- 6.- Es deseable que el arreglo de calles y callejones de esas poblaciones aún carentes como Los Comondú y La Purísima sea en formas de empedrados tal como ocurre en la vecina San Javier a la antigua y atractiva usanza de pavimentar con piedra
- 7.- En justicia es hora ya de que a Mulegé se le cambie la cara, una población que año con año se le enaltece, un día al año, por su heroico papel en la guerra de intervención americana en 1847, pero el resto del año permanece olvidada. En esta población es viable realizar mejoras que ofrezcan tanto al residente como al visitante una cara más amable que la que hoy ofrece:
 - 7.1.- El malecón y el paseo de mulegé son cien por ciento viables, un paseo con recorrido desde el pueblo, siguiendo la orilla del río, hasta la zona del faro con una glorieta de retorno y áreas de estacionamiento cercana al mar y un malecón frente al mar.
 - 7.2.- El andador del río Mulegé es también viable por toda la orilla del río, un sendero cuidado que en algunos tramos se integre al malecón y cruce por abajo del puente para terminar al final frente al faro pero en el lado opuesto, es probable que su embanquetado no sea viable por las grandes avenidas de agua pero es viable un sendero de piso de tierra lo suficiente mente amplio y cuidado.
 - 7.3.- Un segundo sendero es viable que lleve del pueblo a la misión sobre la cortina de la presa con la protección adecuada para las personas. Este trayecto debe permitir el enlace con el primero. El cuerpo de agua de la presa de Mulegé ofrece una vista inigualable que muy pocos conocen.

7.4.- Rehabilitar el museo de Mulegé es imperativo dotándolo de un andador bien cuidado y señalizado que lleve al visitante desde la calle principal del pueblos hasta el sitio y realizar un arreglo adecuado y atractivo de los elementos con que hoy cuenta esa antigua cárcel hoy convertida en museo.

7.5.- Regresar el verdor a las riveras y costados del pueblo es viable con la reparación de la cortina de la presa que, por sus múltiples fugas, no logra alcanzar los niveles de ante, ese bajo nivel no es por falta de agua, es por infinidad de surtidores a través de la cortina que desfogan el agua captada; en lugar de que el agua se tire al mar es mejor que irrigue de nuevo los laterales del pueblo.



Cortina de la Presa de Mulegé por donde Escapa el Agua a Borbotones



Estos Surtidores “No Son de Diseño” son Roturas que Impiden que el Nivel Suba

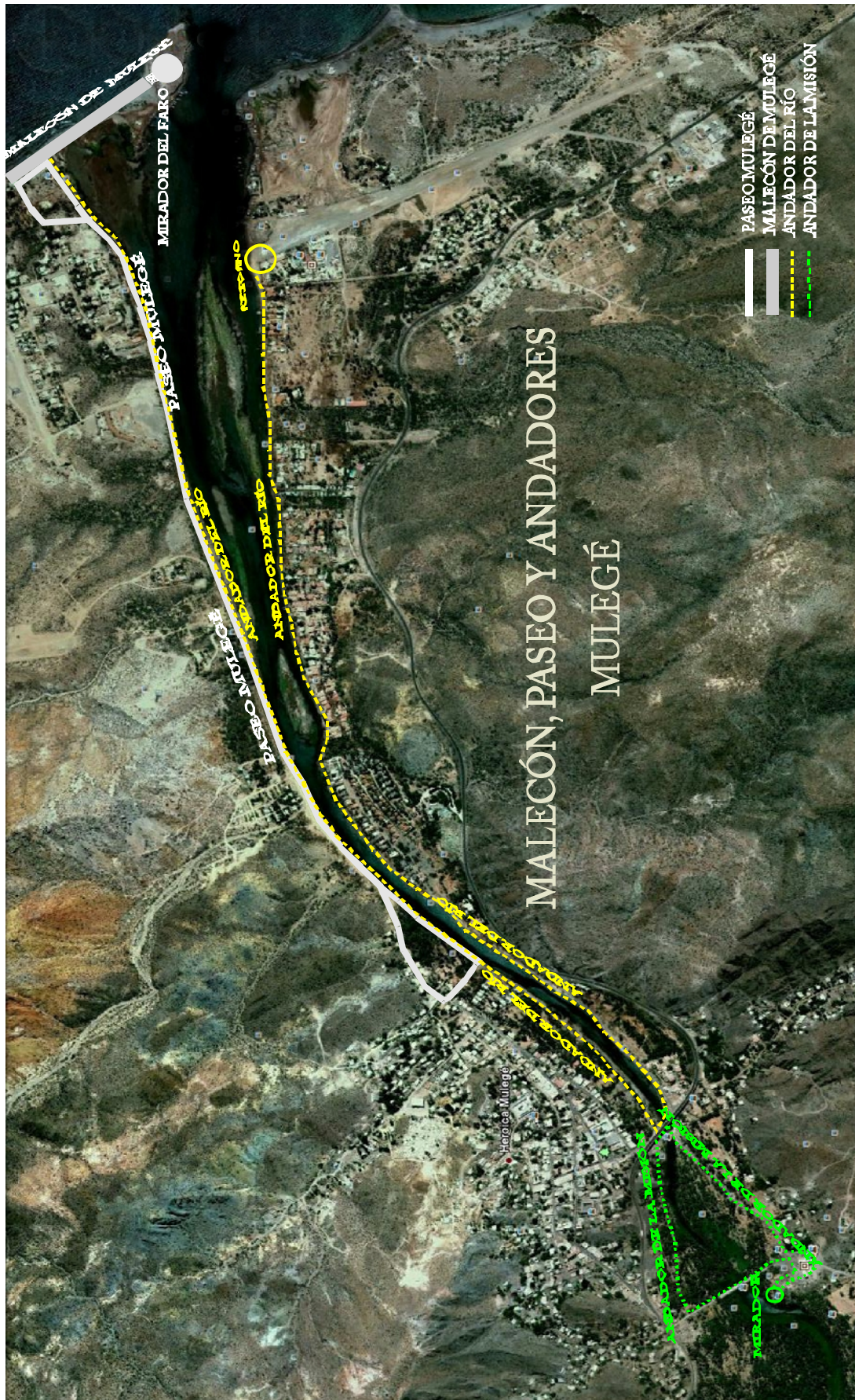

Comentarios Adicionales

En la población de San José de Comondú se observa en algunos de sus pobladores un arraigado sentido de territorialidad y pertenencia de tal suerte que ellos están concientes de que pueden ser “atropellados” por la incursión de gente extraña que pretenda establecerse en el pueblo a hacer el “negocio” que ellos quisieran hacer para los visitantes. De algunos de ellos he escuchado la intencionalidad de no traspasar ni vender sus propiedades sino de alguna forma ellos aventurarse a una actividad del tipo turístico, esto de entrada no está mal pero sí se requiere reforzar esa estructura de integración para que el visitante llegue y esta gente pueda prosperar, tan sólo con mantener las rutas de tránsito vecinales en adecuado estado para ellos sería de mucha ayuda. Las fotos siguientes muestran el estado de los caminos vecinales de la región a los cuales no se ha atendido en años.



**Caminos de la Zona Rural de
La Purísima**



**Caminos de la Zona de
San José de Comondú**

“Mejor que pensar en hacer “visibles grandiosidades” que enaltecen sólo el ego es pensar en como hacer efectividades que sirvan a la comunidad”

La Paz, Baja California Sur, México,
Octubre de 2011
(Moficado en marzo de 2012)

Nota aclaratoria importante: En el documento se utiliza reiteradamente el término California, Antigua California, California Mexicana o La California Original porque es parte y contenido de una connotación histórica o tradicionalista que también “vende” y despierta la curiosidad hacía y en ese sentido.